

新島村役場 ▶ TEL 04992(5)0240 代表

FAX 04992(5)1304

e-mail:kouhou@niijima.com

若郷支所 ▶ TEL 04992(5)0181

FAX 04992(5)1572

e-mail:wakagou@niijima.com

式根島支所 ▶ TEL 04992(7)0004

FAX 04992(7)0439

e-mail:shikinejima@niijima.com



にいじま 2021 1月号

2020 Niijima Rainbow Surfing Cup

東京オリンピック気運醸成を目的とし、今大会から追加種目として決定している「サーフィン競技」で勝敗を争う地元サーフィンクラブの大会が淡井浦海岸で、11月22日に開催されました。エントリーした選手は36名。本事業開催にあたり参加選手・スタッフの検温管理、競技以外のマスクの着用、消毒液の設置、3密の回避など感染症対策を徹底。競技終了後には参加者及び観戦者でビーチクリーン活動を実施。大会結果は以下の通りです。(敬称略)

■ Under40 Class

1位 富田 裕也

■ Over41 Class

1位 服部 進

■ Boys Challenge Class

1位 前田 弦己



新年のごあいさつ.....	2
できごと.....	3
お知らせ.....	4
さわやか健康センターだより.....	7

新島村の世帯と人口

世帯数: 1,368 (-1)	出生 1
村人口: 2,633 (-2)	死亡 3
本村地区: 1,833 (1)	転入 2
式根島地区: 513 (-4)	転出 2
若郷地区: 287 (1)	その他 0
令和2年12月1日現在(カッコ)内は前月比	

新年のごあいさつ

あけましておめでとう
ございます。

皆様におかれましては、輝かしい新春をお迎えのことと心からお喜び申し上げます。

昨年は、一昨年の台風災害の傷跡も癒えぬ中、新型コロナウイルス感染症の世界的な感染拡大により、東京オリンピック・パラリンピックも延期になるなど、日本全体が大きな困難を迎えております。

観光が主産業である新島村においても、様々な観光イベントや事業が中止となり、来島自粛要請等を行ったために経済的損失は大きく、生活や事業継続のため、住民・事業者の皆様へ給付金や協力の金等の支給等の支援策を講じてきたところです。

又、住民の皆様のご協力のもと、「新しい生活様式」に取り組み感染拡大防止に努めてまいりました。

今後についても予断を許さない所ですが、新型

コロナウイルス感染症の状況を注視し、国や東京都の協力を仰ぎながら防疫対策と経済対策のバランスを考えて事業を進めてまいります。

当村においては人口減少が進み、様々な職種において人材不足が深刻な問題となっております。新たに策定する「総合計画」・「総合戦略」に基づき人口減少や少子高齢化の中にあっても、自立的で持続可能な魅力ある地域社会を創ることが重要だと考えています。

定住化対策につきましては、「新島村空き家バンク事業」等を活用し、村内の土地及び家屋を流動化させ、移住・定住を進めることにより、少しでも人口減少の抑制につながるよう努めます。

また、自治体間連携を推進し、他自治体の住民の皆様へ新島村を紹介することで、観光商工の振興に繋がる事業展開をしていきます。

防災については、若郷地区において若郷防災コミュニティ

センターの整備を行い災害対策や地域のコミュニティの場として利活用できるよう施設整備を着実に進め、福祉事業については、式根島福祉拠点施設が整備され、式根島における福祉や地域交流のための施設として、皆様の声を聞きながら効率的な施設運営を行ってまいります。

新型コロナウイルス感染症の終息が見えない中、村政運営には困難な課題が山積しておりますが、今年も全力を傾注して取り組んでまいります。

結びに、新しい年が村民の皆様方にとりまして平穏な1年でありましてようご祈念申し上げます。新年のご挨拶とさせていただきます。



五島をこなへ〜支庁の窓〜No.55

「年頭挨拶」

新島村の皆様、新年あけましておめでとうございませう。年頭にあたり謹んで御挨拶を申し上げます。

本年も2か月に一度、このコーナーを通じて大島支庁が実施する事業等について御案内させていただきました。住民の皆様へ私たちが支庁の仕事をご理解いただく一助になればと考えておりますので、何卒よろしくお願ひいたします。

さて、昨年は、新型コロナウイルス感染症が世界的に大流行し、東京2020大会の延期や緊急事態宣言が発令されるなど、私たちの身の回りの生活や社会・経済活動に大きな影響を与えました。未だ終息が見通せない中、支庁といたしましては、今後の予期せぬ事態やコロナ後を見据えた取組について、引き続き関係機関と連携して対応してまいります。

また、近年、台風等の自然災害が多く発生し、各地に甚大な被害がもたらされております。新島村においても、一昨年の台風15号等により施設が被災するなど、

大きな影響を受けております。支庁では施設の早期復旧などに取り組んでまいりましたが、引き続き、新島村と連携し全力で対応してまいります。なお、南海トラフ巨大地震等への備えとして平成30年より建設に着手していた新島港津波避難施設が、昨年7月に竣工いたしました。この間の皆様の御理解と御協力に深く感謝申し上げます。

本年も、防災対策をはじめ新島村の更なる発展に向けて、観光・産業振興、インフラ整備等の取組を関係機関と緊密に連携を図りながら着実に推進してまいります。

最後に、1日も早く新型コロナウイルス感染症が終息し、新しい年が皆様にとつて健やかで希望に満ちた1年となりますよう、心からお祈り申し上げます。

大島支庁長 鵜川 敬



令和2年度 新島村表彰

毎年行われている新島村表彰式は、今年度においては、新型コロナウイルス感染症拡大防止に伴い、実施できませんでした。

11月23日、村長が各被表彰者を訪問し、直接、賞状と記念品をお渡ししました。

長年、村の島づくりのためにご尽力いただきありがとうございました。表彰された皆さんのお名前をご紹介しますいただきます。

【生活福祉功労】
青沼 福代 様(本村)

【産業功労】
梅田 重春 様(本村)
前田 芳伯 様(本村)
横田 敏政 様(本村)
青沼 秀 様(式根島)



ワーケーション促進 式根島編

■東京都宝島事業 式根島編

式根島では2年にわたる島民参加型の会議を通じて「Coworkationプロジェクト」を立ち上げ会議をきっかけに集った有志で、一般社団法人式根島エリアマネジメントを設立しました。

「働く場所が、遊ぶ場所。「新しい」なつかしい」をつくる島」をコンセプトに、古き良き日本の島の原風景と、仕事と遊びを両立させる新しい働き方「ワーケーション」が融合する式根島式ライフスタイルの発信に取り組んでいます。

Webにより参加メンバーとの事前会議を実施しコロナ禍ではありますが、低迷する経済対策の一環としてモニターツアーを11月28日〜30日に実施いたしました。総勢で12名の様々な職種の方々が式根島でのワークとバケーションの実証を行い、課題や今後の期待などを情報交換しました。

今年度はさらに、環境省「国立・国定公園への誘客の推進事業及び国立・国定公園、温泉地でのワーケーションの推進事業」を実施します。



■東京都ワーケーション普及促進等モデル実証事業

東京都ワーケーション普及促進等モデル実証事業がスタートし、島しょ振興型モデルとして、11月25日から式根島に新しくサテライトオフィス「式根島 coworking space」がOPENしました。席数19席、Wi-Fi完備、個室の会議室、プリンターなどもあります。島内外を問わず2月28日までワークスペースを無料でご利用できます。(利用アンケートのご協力をお願いしています)ご利用に際しては、ホームページ・QRコードをご参照の上、専用の予約システムにてご予約いただきご利用ください。

今後、上記サテライトオフィスを活用し、ワーケーションを利用・体験してもらうモニターツアーの実施やワーケーション普及促進のためのオンラインイベントなども開催する予定です。



◀式根島 coworking space HP
<https://shiknejima.jp/cwspace/>

◀東京都の詳細ホームページ
<https://workation-tokyo.jp/>



企画調整室からのお知らせ

■クリエイトセンター
オフィス使用者募集

令和2年度第4回議会にて新島村21クリエイトセンター設置及び管理条例の条例改正が可決されたことに伴い、令和3年度よりクリエイトセンターオフィスの貸出形態が変更となり、今後は地域振興に寄与する企業誘致・就労機会促進のための貸事務所事業としての貸出を開始します。

変更点など詳細については役場企画調整室までお問い合わせ下さい。

【応募締切】

令和3年1月29日(金)

【月額使用料(税込)】

オフィス1…16,500円
オフィス2…16,500円
オフィス3…22,000円
オフィス4…22,000円
※その他に毎月の電気代と水道代の実費分をご負担いただきます。

【使用期間】

令和3年4月1日から

最長3年

(延長可※条件あり)

【募集部屋数】4部屋

【問い合わせ・申請先】

企画財政課企画調整室

☎(5)0204(直通)

東京都から海底光ファイバーケーブル 整備事業についてのお知らせ

東京都では伊豆諸島のうちこれまで超高速ブロードバンドサービスが未提供であった地域において、平成28年度より海底光ファイバーケーブル整備事業を行ってきました。島民の皆様のご協力によりケーブルの敷設が完了し、事業者による超高速ブロードバンドサービスが、令和2年3月に全島で提供されています。

一方、先行してサービスを開始した地域において、令和元年度に荒天等に起因した、海底光ケーブルの損傷による通信障害が発生し、ご不便、ご心配をおかけしました。この度、東京都では、昨年度の損傷も踏まえた

強靱化策として、次の工事を実施、完了しましたのでお知らせします。

- ① ループ状の回線整備…ある島と隣の島を結ぶケーブルが損傷した場合においても、すでにNTT回線が敷設されている大島もしくは三宅島を経由したサービス提供の継続が可能に。
 - ② 通信経路の複層化…利島沖合でのケーブル接続工事により更に安定性が向上。
 - ③ 海底光ケーブルの強靱化…過去に損傷を受けた箇所周辺への防護管の強化などを実施。
- 今後とも安定的な通信環境を維持できるよう、通信事業者とともに海底光ケーブルの保守・運用に取り組んでまいります。



野生動物と人との 関係を考える

産業観光課農林係
TEL 5-0284 (直通)



新島被害対策コラム 第15回

新島とシカ(1)

皆さん、新島のシカで困っていることはありませんか。農業を営む方は農作物をシカに食われてしまつて困っていると思います。農業以外ではどうでしょうか？野生動物はダニを持つていることが多く、人里や農地に出てくれば、ダニが人につく可能性もあります。人の生活域にシカが近づけば近づくほど、すぐにではありませんが、徐々に私たちの生活に影響が出てきます。山に近づかないからシカのこと

はよくわからないとか、あまり興味がないと思つている方もいるでしょう。よくわからないが、たくさん捕獲していると認識している方もいるでしょう。

また、野生動物の捕獲に対して複雑な思いを持つ方も多いでしょう。特に絶滅を目的に全頭捕獲を実施する場合には様々な意見がぶつかり合うこともあります。

「動物に罪はない。悪いのは動物をその地域に放獣した、あるいは、導入した人間が悪いのだから動物を殺すのは間違いだ」という意見ももつともです。「しかし、放つておけば動物によって固有の動物や植物が食べられてしまふ地域の生態系のバランスが崩れ、さらに大変なことになる。」という意見もやはり間違つてはいません。互いにもつともな意見ですが、冷静に考えてみるとどうでしょう。私は、それぞれの意見の正当性を主張するだけでなく、私たちの次の世代である子供や孫たちに、負荷がかからないようにしていくのも大切な使命だと考えています。



国立研究開発法人農研機構
西日本農業研究センター
江口 祐輔

仮に人為的に野生動物が導入されたとしても、私は動物が増えた理由を蒸し返すことはしません。そこを議論しても意味がないからです。唯一学ぶとすれば同じことを繰り返さないことです。詳しい話は次回以降にしますが、新島のシカについて、人々の島の暮らしや、観光資源としての島の価値など、様々なことを考えるときに来ているのだと思います。シカはすべての新島の住民に関わる問題として受け止めてほしいものです。

東京電力からのお知らせ

このたびは東京電力パワーグリッド株式会社 新島事務所では、誠に勝手ながら2021年3月31日(水)をもちまして電気料金のお支払い窓口および各種ご相談受付窓口を閉店させていただきますこととなりました。閉店後の電気料金のお支払いにつきましては、弊社が指定した金融機関等を通じて引き続きお取り扱いいただけます。また、各種お手続き、ご相談につきましても、以下に記載のお問い合わせ先にて承ります。

なお、閉店までの間、月々のお支払いに便利な「電気料金等口座振替払込書」ならびに「電気料金等クレジットカード支払い申込書」を弊社窓口にご用意しておりますので、是非この機会にお支払方法の変更についてご検討をお願いいたします。

お客様には大変ご不便をおかけいたしますが、何卒ご理解賜りますようお願い申し上げます。

【問い合わせ】
東京電力パワーグリッド株式会社
【各種お手続き・ご相談に関するお問い合わせ先】
0120(9333)375

0120 番号をご利用にならない場合
03(4214)5678(有料)

【電気料金のお支払いに関するご相談】

03(4346)6060(有料)
【受付時間】 午前9時～午後5時(休祝日、年末年始を除く)
【停電・設備に関するお問い合わせ】
0120(995)007
【受付時間】 全日24時間

税政係からのお知らせ

■ 事業主の皆様へ

令和3年1月1日現在、新島村内において事業を営んでいる法人・個人の方は、村内において所有している機械・備品等の事業用資産について所有状況の申告が必要です。前年度申告していただいた方については、申告書類を役場からお送りしますので、期限までに役場又は各支所まで申告をお願いいたします。

【提出期限】

個人事業主・法人事業主の方々とともに：令和3年1月29日(金)

※また今年度につきましても、コロナウイルス感染症等に係る固定資産税の減免(事業用家屋及び償却資産)申請受付が令和3年1月29日までのため、償却資産の申告書提出期限につきましても同日とさせていただきます。

※令和2年2月から10月までの間で、任意の連続する3か月の収入が前年同期間と比べ、30%以上減収している場合、事業用家屋及び償却資産に対する減免を受けることが

できます。詳しくは役場税政係窓口または、お電話にてお問い合わせください。

【問い合わせ】

税政係(5)0241(直通)

■ 確定申告はお早めに

税理士資格の無い者が税務相談、税務書類の作成、税務代理をすることは、法律で禁じられているばかりでなく、専門的知識が欠けている等のため依頼者(納税者)が不測の損害を被るおそれもあります。「にせ税理士」及び「にせ税理士法人」にご注意ください。税理士は、税理士証票を携帯し、税理士バッジを着用しています。

<http://www.tokozoinshikai.jp>

教育委員会からのお知らせ

■ 令和3年度新島村の

就学援助について

【特別支援教育就学奨励費】

村内の公立小中学校の特別支援学級に在籍している児童・生徒がいるご家庭に対し、村では通学費や学用品費等の一部の費用について、ご家庭の経済的な負担を軽減するために教育費を補助しています。

補助を受けることができるご家庭は次の通りです。

①新島村に住所を有し、小学校又は中学校の特別支援学級に在籍する児童生徒のいるご

家庭

②令和2年中の総所得額が、当該制度の基準以内のご家庭
【要保護・準要保護就学奨励費】
村内の公立小中学校に就学する児童・生徒の保護者で、

村の要保護・準要保護認定基準に該当する保護者に対し、村では給食費や学用品費等の一部を支給する就学援助を行っています。詳しい内容は教育委員会ホームページをご覧ください。

○ 就学援助の申請手続き

申請書に記入・押印の上、必要書類を添えて提出してください。

(注) 就学援助の申請は毎年必要です。前年度の就学援助を受けた世帯についても翌年度改めて申請が必要になります。

○ 申請書の提出期間

・令和3年1月4日から3月末日までの開庁日(満額支給の場合)

○ 申請書の配布・受付

・教育委員会窓口(住民センター1階)

・式根島の方は式根島支所窓口

【問い合わせ】

新島村教育委員会
☎(5)0203(内線230)

民生課からのお知らせ

■ マイナンバーカードを作りました
マイナンバーカードは郵送・スマホ等で簡単に申込み

送・スマホ等で簡単に申込み

ことができます。まだお持ちでない方で通知カードを紛失された方は、交付申請書を発行しますので民生課住民年金係窓口までお越しください。

【問い合わせ】

民生課住民年金係
☎(5)0243(直通)

総務課からのお知らせ

■ 司法書士による出前相談所

東京司法書士会主催による無料法律相談を開催します。

例えば、「相続・遺言・土地・建物・登記・暮らしにおけるトラブル・生活再建」「台風で家の物が飛んでしまいましたが、誰かの家にあたって損害賠償とか請求されるか心配です。」といった相談ごとに関しまして、面談による無料相談を行います。

▼ 新島相談会

令和3年1月8日(金)

【相談日時】

午前10時～午後2時
【相談場所】 住民センター

交通手段の関係でやむなく中止させていただく場合もありませんが、その際は何卒ご容赦ください。予約は不要です。ご相談の際はマスクの着用をお願いいたします。

【問い合わせ先】

東京司法書士会事務局事業課
☎03(3353)9191
平日 午前9時～午後5時
(正午～午後1時を除く)

島外進学をお考えの方へ

東京都島嶼町村一部事務組合では、島しょ町村の義務教育を修了された生徒を対象に、提携先の学生寮への入居費用の一部（入館保証金 5 万円程度）を立て替える「島外進学者支援制度」を実施しています。学生寮では朝・夕の食事提供や、館長による見守りなど、保護者様に代わり学生をサポートいたします。本制度の申込み、学生寮への入居をご検討される方はぜひ当組合へお問い合わせください。

【お問合せ先】

東京都島嶼町村一部事務組合 事務局
住所 東京都港区海岸 1-4-15 島嶼会館 2 階
☎ 03-3432-4961（電話受付：平日 9：00～17：00）

【本制度のホームページ】

URL：https://tosho-ichikumi.jp/tougaishingaku



～食育コラム／アンケート調査より②～ 1日に必要な野菜の量を知っていますか？

6月に全戸配布にて、また10月に保育園・小学校・中学校・高校の生徒および保護者の皆様ご協力いただいた食育アンケート調査より、広報にいじま9月号では新島村版食事バランスガイドについてご案内しましたが、今回は野菜について書きたいと思います。「皆さんは、1日に必要な野菜の量を知っていますか？」今回、新たに加えた質問です。「知っている」と答え、必要な量も350gと答えられた方は、以下の通りでした。

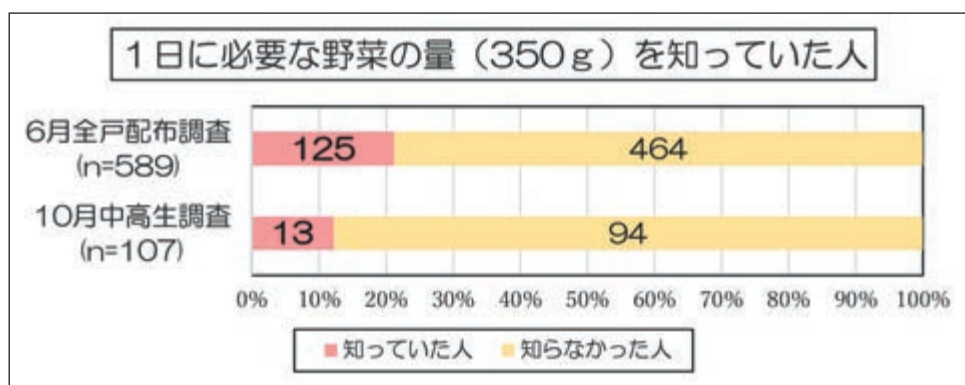

ただ、350gと言われても、どのくらいの量なのか想像がつかない方も多いと思います。そこで、10月末から11月にかけて、新島中学校・新島高等学校・式根島中学校に、12月の特定健診・各種検診時には健康センターに350g野菜のフードモデルを展示させていただきました（写真）。ご覧になった方は、多いと思いましたが、少ないと思いましたが？



平成28年に実施した食生活調査では、新島村の皆さんの1日の平均野菜摂取量は約300gでした。村民全員が、今よりも毎日約50g（例：プチトマト2個くらい）多く食べると、計算上は350gに到達することになります。

現在も、健康センターに野菜のフードモデルを展示しています。この機会にぜひ、野菜の摂取量について、再確認されてみてはいかがでしょうか。

さわやか健康センターだより

さわやか健康センター
子ども家庭支援センター共通
TEL 5-1856 FAX 5-1857

メールアドレス
さわやか健康センター kenkou@nijijima.com
子ども家庭支援センター kodomo@nijijima.com

要予約★子育て相談

お子さんの発達や行動、育て方などについて不安や悩みはありませんか？ 臨床心理士が個別に保護者の相談を受け付けます。お気軽にご相談ください。

■新島地区

【とき】

2月26日(金)、27日(土)

【場所】さわやか健康センター

■式根島地区

【とき】2月25日(木)

【場所】開発総合センター

【対象者】3歳以下のお子さんとその保護者

【講師】臨床心理士 青木紀久代

【予約締切】2月12日(金)

【予約先】さわやか健康センター

※日時時は個別に調整します。

育児学級

年齢に応じた育児体操、歌遊びをします。予約制です。1月13日(水)までに参加申し込みください。

■新島地区

【とき】

・0歳未満クラス

1月18日(月)

・1歳以上クラス

1月20日(水)

【場所】さわやか健康センター

スポーツルーム

■式根島地区

【とき】1月21日(木)

【場所】

開発総合センター集会室

※時間については、1クラス5組以内で9時から11時までの時間を割りふり、後日個別に連絡いたします。

『子どもごはん教室』★要予約

離乳食を卒業しても、子どもの食べる機能や内臓は、まだまだ発達段階。「幼児期のごはん」と新島の郷土おやつ」を、お子さんと一緒に楽しく学んでみませんか？

■新島地区

未就園児(1歳半以上)2歳

の親子または見と保護者。

※新島地区の3歳児対象子どもごはん教室は2月25日(木)に予定しています。

【とき】1月27日(水)

午前10時～11時30分

【場所】さわやか健康センター

■式根島地区

未就園児(1歳半以上)3歳

の親子または見と保護者。

【とき】1月28日(木)

午前9時30分～10時45分

【場所】開発総合センター

【内容】幼児期の食事と郷土のおやつについて(感染症対策により変更の可能性あり)

【持ち物】保護者はエプロン。

子どもは飲み物(水、お茶)汚れても良い服装で参加ください。

【申し込みの締め切り】前日の昼12時まで(食材準備の都合上、当日の予約はご遠慮ください)

【問い合わせ・申し込み先】

さわやか健康センターまで



「新島村食育推進計画(第三次)」パブリックコメント募集

現在、村では令和3年3月に改定予定の「新島村食育推進計画(第三次)」の作成を進めており、この計画案について皆様からのご意見を募集します(パブリックコメント)。

【閲覧期間】1月25日(月)

16時から1月29日(金) 17時

【閲覧場所】新島村役場1階、さわやか健康センター、若郷支所、式根島支所

【提出方法】1月29日(金)までに住所・氏名(ふりがな)・年齢・意見(様式は自由)を書いて、さわやか健康センターまで持参またはFAX(51857)にて提出ください。

新島もんもクラブ

日常生活の中で、少しの間だけ子どもを預かってほしいと思ったことはありませんか。特に1月から年度末に向けて、忙しさも増してきます。自分のために時間を作ると、心に余裕も生まれます。

預かりの対象は赤ちゃんから小学6年生までの子どもです。預かりの方法は援助会員宅へ子どもを預けに出向くか、援助会員が依頼会員宅へ

出向く等の方法があります。乳幼児を預ける場合は遊び相手をしなから「おもり」をするのがメインですが、小学生の場合は援助会員から料理や掃除などを教えてもらいながら、家族の帰りを待つこともできます。

会員や子どもの事故に備え保険に加入していますが、保険料は村が負担しています。謝礼として1時間あたり800円(19時以降と土日・祝日は1,000円)の支払いが必要です。また、現在、援助会員を募集しています。気軽にお問合せください。

【問い合わせ】

新島村子ども家庭支援センター 新島もんもクラブ事務局

担当 堀



1月の主な行事予定

12月15日現在の予定表です。変更になる場合もありますので、ご了承ください。

★印=さわやか健康センター事業
(詳しくは、お問い合わせください)

広報にいま一月号

日	月	火	水	木	金	土
<p>今日は、 村民税・都民税、 国民健康保険税の 納付月です。</p>		<p>宮川 直也・美沙 (本村 ジーム)</p>  <p>蒼士くん あおし 令和2年6月14日生</p> <p>おめでとう</p>			<p>1元日</p>	2
3	4	5	6	7	8	9
<p>■新島村成人式 新島：住民センター 式根島：開発総合センター</p>		<p>★乳幼児健診(新島) 13:30～15:30 さわやか健康センター</p>	<p>★定期予防接種(新島) 受付：15:00～16:00 本村診療所</p>	<p>★乳幼児健診(式根島) 13:00～14:30 式根島開発総合センター ★定期予防接種(式根島) 受付：15:00～15:30 式根島診療所</p>	<p>■管内小中学校始業式 ★ヨガ教室 10:00～11:00 さわやか健康センター</p>	
	燃えるごみ	燃えるごみ	燃えるごみ	燃えるごみ	燃えるごみ	燃えるごみ
10	11 成人の日	12	13	14	15	16
		<p>★若返り体操教室 さわやか健康センター ★ヨガ教室 18:00～19:00 さわやか健康センター</p>			<p>■にしきドック入り (2月初旬までを予定) ★ヨガ教室 10:00～11:00 さわやか健康センター ★はつらつ教室 13:30～14:30 式根島開発総合センター</p>	
	燃えるごみ	燃えるごみ		資源	燃えるごみ	燃えるごみ
17	18	19	20	21	22	23
		<p>★乳幼児歯科健診・相談 10:00～11:00 さわやか健康センター ★ヨガ教室 18:00～19:00 さわやか健康センター</p>	<p>★定期予防接種(新島) 受付：15:00～16:00 本村診療所</p>		<p>■地区作品展(新島会場) 10:00～16:00 新島中学校体育館 (25日最終日は13時まで) ★ヨガ教室 10:00～11:00 さわやか健康センター</p>	
燃えないごみ	燃えるごみ	燃えるごみ	燃えるごみ	燃えるごみ	燃えるごみ	燃えるごみ
24/31	25	26	27	28	29	30
		<p>★若返り体操教室 さわやか健康センター ★ヨガ教室 18:00～19:00 さわやか健康センター</p>	<p>★子どもごはん入門 教室(新島) 10:00～11:30 さわやか健康センター</p>	<p>★子どもごはん教室 (式根島) 9:30～10:45 式根島開発総合センター</p>	<p>★ヨガ教室 10:00～11:00 さわやか健康センター</p>	<p>■地区作品展 (式根島会場) 10:00～16:00 式根島中学校体育館 (1日最終日は12時まで)</p>
	燃えるごみ	燃えるごみ	燃えるごみ	資源	燃えるごみ	燃えるごみ

編集・発行 新島村役場 企画財政課 企画調整室
〒100-0402 東京都新島村本村一丁目1番1号